



MEMORIA DE ACTIVIDADES

INDICE

1. Presentación
2. Junta directiva
3. Balance económico
4. Actividades

PRESENTACIÓN

La Asociación de Madres y Padres del Colegio Santa María publica nuevamente su Memoria Económica y de Actividades, dando cuenta a nuestros socios y a todos los padres del Colegio de las actividades que hemos llevado a cabo a lo largo del curso 2014-2015.

Damos así continuidad al objetivo marcado años anteriores, de dar a conocer exhaustivamente las tareas que tratamos de sacar adelante, con la mira puesta en que AMPA Santa María sea el punto de encuentro de todos los padres y madres de los alumnos del Colegio, desde el que nos podamos hacer eco y canalizar vuestras sugerencias e iniciativas.

Entendemos la educación de nuestros hijos como una responsabilidad, primeramente, nuestra, de los padres, para lo cual nos apoyamos en el Colegio, con el que necesitamos estar en sintonía. Pero es, principalmente, nuestra. En cada aula se junta un grupo de chavales que pasa muchas horas al día, muchos días al año, y muchos años, juntos. Y es muy bueno que los padres también hagamos cosas en común. Desde divertirnos en una fiesta en el colegio o en un partido, hasta formarnos adecuadamente en nuestra difícil tarea educativa. Las actividades que los padres pongamos en marcha adquieren una relevancia a veces percibida con poca claridad. Tenemos que ser apoyo, canal de difusión a otros padres, pero queremos fomentar, sobre todo, la iniciativa personal. El objetivo, lo repetimos con insistencia, es que nuestros hijos sean mejores personas, además de buenos estudiantes.

Este curso ha sido un curso de adaptación contable a la nueva normativa, ya que aunque la ley Orgánica 1/ 2002 del 22 de Marzo, reguladora del Derecho de Asociación, ya regulaba la necesidad de llevar por parte de todas las Asociaciones una contabilidad, tras la modificación de la Ley del Impuesto de Sociedades y la publicación del el Real Decreto 1491/2011, de 24 de octubre, por el que se aprueban las normas de adaptación del Plan General de Contabilidad a las entidades sin fines lucrativos y el modelo de plan de actuación de las entidades sin fines

lucrativos, y definitivamente con la Resolución de 26 de marzo de 2013, del Instituto de Contabilidad y Auditoría de Cuentas, por la que se aprueba el Plan de Contabilidad de las entidades sin fines lucrativos, han hecho que tengamos que adaptar la contabilidad que hasta ahora se llevaba, que era una contabilidad simple de ingresos y gastos, a una contabilidad por partida doble con un plan contable específico. Los libros contables redactados de este modo no se han de legalizar pero están a disposición de todos los socios que quieran verificarlos.

Antes de pasar a detallar en las siguientes páginas las tareas desarrolladas en el curso pasado, debemos agradecer la colaboración de todo el personal del Colegio y a la de tantos de vosotros, siempre dispuestos a participar generosamente de la vida escolar.

JUNTA DIRECTIVA

Este curso la Junta Directiva de la AMPA en el curso 2014-2015 ha estado compuesta por :

Presidente: JOSE JUAN CHANZA presidente hasta mayo.

Vicepresidenta: CHARO COLL.

Secretaria: CRISTINA PINILLA.

Vicesecretaria: DELIA GOMEZ.

Tesorera: INMA RUIZ.

Vicetesorera: ASUNCIÓN HUERTA.

Vocales: Mari Carmen Aguilar, Ana Rodríguez León, Delia Gómez Gómez, Diana Pino, Eva Cristina Ortiz, Aurora Sobrino, Natalia Talavera, Cecilia Guillamon, Tomas Ramada, Elena Rodenas, Emilio José Martínez.

Se nombraron nuevos cargos en la Asamblea General de Octubre de 2014 . Se ha venido reuniendo todo el curso al menos una vez al mes. Se ha intentado trabajar a través de comisiones de trabajo pero siguen

faltando colaboradores para poder realizar una más eficiente gestión, además el presidente Juan Jose Chanzá presentó su dimisión, sustituyéndolo Charo Coll (Vicepresidenta) que no va a proseguir en el cargo por circunstancias familiares. Por lo que se hace necesario renovar el cargo de Presidente en la Asamblea de octubre de 2015. También han dejado sus cargos., por circunstancias personales, la Vicetesorera y Vicesecretaria, por lo que también se hace necesaria su renovación.

DATOS ECONOMICOS

Este año hemos contabilizado como menor excedente del año anterior partidas correspondientes a recibos de actividades extraescolares pendientes de abono por parte de los socios correspondientes al curso anterior (2013-2014). El excedente de este ejercicio más el excedente acumulado de ejercicios anteriores da un saldo total de 2.865,52 €

INGRESOS		
CONCEPTO	INGRESOS	GASTOS
POR ACTIVIDADES EXTRESCOLARES	0,00 €	526,00 €
POR CUOTAS DE ASOCIADOS	11.975,00 €	205,00 €
POR LOTERIAS	9.296,00 €	9.296,00 €
POR INTERESES CTAS BANCARIAS	2,85 €	47,06 €
GASTOS OFICINA		665,79 €
FCAPA Y RC		884,84 €
FIESTAS	172,00 €	1.883,15 €
SUBVENCIONES FIN DE CURSO		1.774,60 €
SUBVECION LIBROS		5.763,04 €
SALDO AÑO ANTERIOR	2.465,15 €	
TOTALES	23.911,00 €	21.045,48 €
		2.865,52 €

EVOLUCION ASOCIADOS

En el curso 2014-2015 ha habido un aumento de los asociados, un 30% mas respecto a cursos anteriores, con un total de 350 familias asociadas y 495 alumnos, lo que supone en torno al 70% del alumnado.

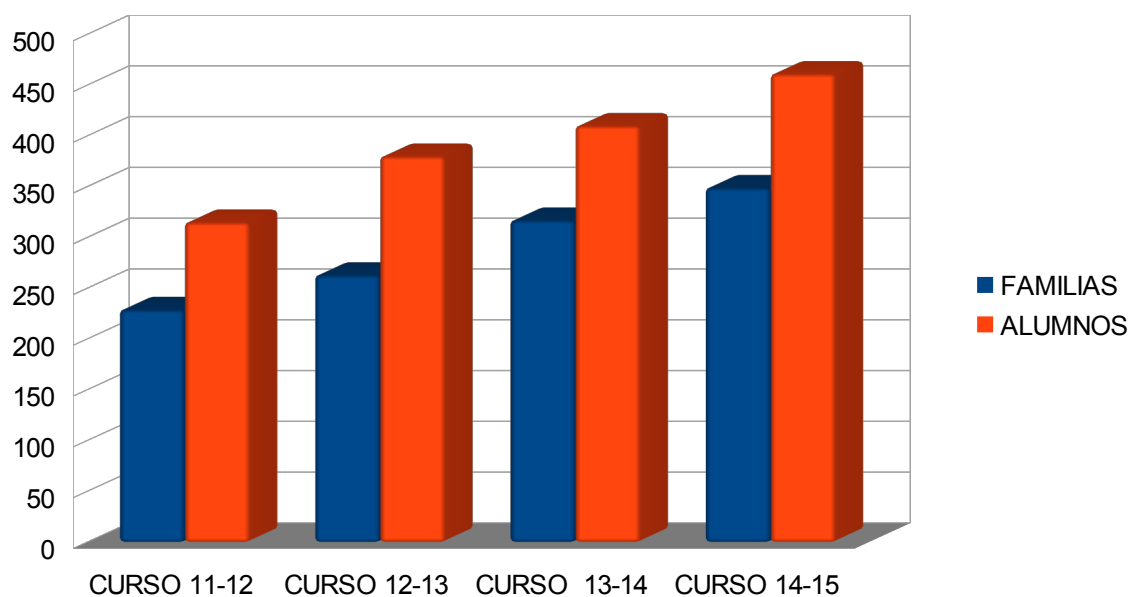

ACTIVIDADES EXTRAESCOLARES

En el curso 2014-2015 las actividades extraescolares ofertadas por la asociación han sido: Karate, Gimnasia Rítmica, Repaso, Teatro y Manualidades , actividades que no pudieron realizarse por falta de alumnado.

También se ha ofertado Inglés a medio día para alumnos de Educación infantil, y 1º y 2º de primaria, en esta actividad han participado alumnos.

Para este curso 2015-2016 se han ofertado las siguientes actividades: Robótica, Inglés infantil y Primaria (1º y 2º), Repaso-Deberes, Teatro, Karate, Gimnasia Rítmica.

AYUDAS Y SUBVENCIONES A LOS ALUMNOS

Continuando en la línea de otros cursos, se han subvencionado las orlas en los cambio de etapa a los alumnos de Infantil, Primaria y ESO.

También se ha ayudado a los alumnos de 4º de la ESO en la financiación del viaje de fin de curso, así como a los de 3º de la ESO, para el viaje de intercambio con Marsella, organizando la venta de lotería de Navidad para los dos cursos.

También ha habido subvenciones para los libros del lectura de Navidad, de Pascua y de Vacaciones.

A los alumnos de Guardería se les ha obsequiado con una Camiseta oficial de la Escuela Infantil y un saquito de almuerzo.

INTERCAMBIO DE LIBROS

Por cuarto año se ha organizado para los miembros del AMPA el intercambio de libros, del curso 2014-2015 al curso 2015-2016. Cambiaban los cursos siguientes: 2º, 4º y 6º primaria y 1º y 3º de la ESO, lo que ha dificultado la participación de todas las familias en el intercambio. Aun así, de las 60 familias participantes, han podido beneficiarse 15 familias.

OTRAS ACTIVIDADES

Este curso, siguiendo la línea de años anteriores, se ha realizado la tradicional visita de los Pajes de SSMM Los Reyes Magos de Oriente, y la tradicional Xocolatà el día de la Cremà de la Falla y la fiesta de Fin de Curso. También hemos colaborado con el colegio en actos como la ofrenda, el día de la Paz, etc...

Por tercer año consecutivo se ha celebrado la Escuela de Padres auspiciada por el Ayuntamiento, con una excelente acogida. Desde el AMPA creemos que es un excelente instrumento para la formación como padres, por eso este curso 15-16 hemos vuelto a solicitarla.